



# Pippi i el Senyor Sense Son



I TAMBÉ...  
EL VIATGE DE BU



PRESENTAT PER RITA & LUCA FILMS  
**DOSSIER D'ACTIVITATS**  
AQUEST DOSSIER PERTANY A

**DUES PEL·LÍCULES SOBRE LES RELACIONS ENTRE GERMANS**

UNA PRODUCCIÓ D'ATOMART, STUDIO AB, ESMA DIRECCIÓ I MUNTATGE EDMUNDS JANSONS GUIÓ LOTE EGLITE DIRECCIÓ ARTÍSTICA REINIS PETERSONS  
DIRECCIÓ D'ANIMACIÓ MARTINS DUMINS EQUIP D'ANIMACIÓ INGA TABAKA, KRISTINE ZVIRBULE, KRISTINA RATNIECE MÚSICA ORIGINAL I DIRECCIÓ DE SO GIRTS BISS

DISTRIBUCIÓ **RITA & LUCA**  
FILMS

# Ja no sóc filla única

PIPII  
I EL SENYOR  
SENSE SON



La vida de la Pippi, una nena de sis anys, va de mal en pitjor. Ha aparegut un germanet que ho ha posat tot potes enlaire: el pare ja no té temps per sortir amb ella a patinar, la mare ja no li explica contes per anar a dormir... I l'àvia no té cap traça per a aquestes coses!

Sort en té del seu amic imaginari, el Senyor Sense Son, amb qui enginyarà un pla genial per salvar les vacances de Nadal i recuperar l'atenció de tota la família. Quin pla deu ser? Se sortirà amb la seva? Obre bé els ulls i descobreix-ho!

*Pippi i el Senyor Sense Son (Pigtail and Mr. Sleeplessness, 2017)* d'Edmunds Jansons, és una pel·lícula d'origen letó que es va estrenar en el 34 Festival Internacional de Cinema Infantil de Chicago. Des d'aleshores, ha format part de la programació de cinema d'animació d'altres festivals destacats, com Annecy, Brussel·les, Berlín i Riga.

EL VIATGE  
DE BU



*Pippi i el Senyor Sense Son* i *El viatge de Bu* protagonitzen un programa que posa en valor les relacions entre germans. A la Pippi li costa acceptar que ja no és filla única. I la Bu, una petita òliba, l'únic que vol es retrobar el seu germà, per tenir-se l'un a l'altre i créixer plegats. Dues aventures carregades de missatges sobre la cura, l'amor fraternal i la diversitat familiar.



# Pippi i el test sense errors

La Pippi estava encantada: per fi havien arribat les vacances de Nadal i podia passar-se el dia patinant amb el seu pare. Però, quina mala sort! La germaneta havia de néixer precisament ara? I a sobre no és una germaneta sinó un germanet! Quin desastre!

Què farà la Pippi per recuperar l'atenció de la mare i el pare? Què pinten la carta al Pare Noel i un coet en tot això?

**COM EL SENYOR SENSE SON, DEMOSTRA'NS QUE TU TAMPOC T'HAS ADORMIT DURANT LA PEL·LÍCULA I RESOL AQUEST TEST, SENSE ERRORS!**



**1. QUI ÉS EL SENYOR SENSE SON?**

- A. El germanet de la Pippi.
- B. La mascota de la Pippi.
- C. L'amic imaginari de la Pippi.
- D. Un company de classe de la Pippi.



**2. EN QUINA ESTACIÓ DE L'ANY ES TROBA LA PIPPI?**

- A. A l'estiu.
- B. A l'hivern.
- C. A la primavera.
- D. A la tardor.



**3. QUÈ LI FA MOLTA IL·LUSIÓ A LA PIPPI?**

- A. Tenir un germanet.
- B. Anar a la Lluna.
- C. Que arribi Nadal.
- D. Patinar amb el seu pare.



**4. PER QUÈ NO ESTÀ CONTENTA LA PIPPI?**

- A. Perquè tothom està pendent del germanet.
- B. Perquè ella volia una germaneta.
- C. Perquè el Senyor Sense Son no la deixa dormir.
- D. Perquè ha d'anar a patinar amb l'àvia.



**5. QUI TÉ LA IDEA D'ENVIAR L'ÀVIA I EL GERMANET A LA LLUNA?**

- A. La Pippi.
- B. El Senyor Sense Son.
- C. El Pare Noel.
- D. L'home del coet.

**6. QUÈ AGAFA LA PIPPI PER ATRAPAR EL CARTER?**

- A. Un trineu.
- B. Uns esquís.
- C. Uns patins.
- D. Una bicicleta.

**7. COM ACABA L'AVENTURA DE LA PIPPI I EL SENYOR SENSE SON?**

- A. Que el coet tenia focs artificials.
- B. Que la Pippi aprèn a patinar.
- C. Que la Pippi vol quedar-se amb el seu germanet.
- D. Totes són certes.

Solucions: 1-c / 2-b / 3-d / 4-a / 5-b / 6-a / 7-d

# Regals de Nadal!

La Pippi vol una caseta de tres plantes, un micròfon de joguina i un lloro de mentida que digui: «Hola, Pippi. Ets molt simpàtica!»... I tu, ja saps què li demanaràs al Pare Noel aquest any?

**RETALLA AQUESTA CARTA I FES LA TEVA LLISTA!**

Carta al Pare Noel de: .....

**Benvolgut Pare Noel,**

**Aquest Nadal m'agradaria que em portassis...**



## SABIES QUE...?

El Nadal és una tradició cristiana (el naixement de Jesús). Però molt abans que això, el Nadal va ser una celebració pagana en honor al Déu Sol. Els pagans van triar el 25 de desembre perquè, segons els càlculs astronòmics de l'època, a partir d'aquesta data els dies s'allarguen a poc a poc. Això és el que es coneix com a «solstici d'hivern», que en realitat té lloc el 21 de desembre.

# Esports estacionals

A la Pippi li encanta patinar! No vol deixar passar cap dia sense practicar una mica més. Coneixes algun altre esport d'hivern? I d'estiu? Quins?

RELACIONA LES SEGÜENTS IMATGES DE LA PEL·LÍCULA AMB ELS NOMS DELS ESPORTS QUE REPRESENTEN. A CONTINUACIÓ ET SUGGERIM ALGUNS ESPORTS MÉS; SI NO ELS CONEIXES, BUSCA'N INFORMACIÓ!

MÉS ESPORTS!  
SURF DE NEU, CÚRLING,  
BIATLÓ, RAQUETES DE NEU, MÚXING...

A

PATINATGE  
SOBRE GEL

B

ESQUÍ

C

TRINEU

D

HOQUEI  
SOBRE GEL

1



2



3



4



Solucions: 1-c / 2-d / 3-b / 4-a



# L'arbre de Nadal!

La Pippi no té clar com decorar el seu arbre de Nadal. Li dones un cop de mà?

**DIBUIXA  
BOLES, GARLANDES,  
BASTONETS DE CAMEL I  
TOT ALLÒ QUE SE T'ACUDEIXI  
PER CONVERTIR  
AQUEST AVET EN UN  
BONIC ARBRE DE NADAL!**



## **SABIES QUE...?**

El costum de decorar l'arbre també ve dels pagans! Ells decoraven les seves cases amb branques, de les quals penjaven fruits, flors o blat. Els cristians van mantenir aquesta tradició afegint-hi pomes vermelles, per simbolitzar el jardí d'Adam i Eva. De mica en mica, les branques van passar a ser arbres sencers que també s'adornaven amb espelmes. No va ser fins al segle xx que les espelmes van començar a substituir-se per garlandes de llums i les pomes, per boles de Nadal.

# Les 7 diferències!

La Pippi i la seva mare es fonen en una tendra abraçada la nit abans del naixement del seu germanet. Però tot està a punt de canviar! Com els set canvis que hem fet a l'habitació de la Pippi.

**BUSCA  
ATENTAMENT I  
ASSENYALA LES  
DIFERÈNCIES QUE  
HI TROBIS!**

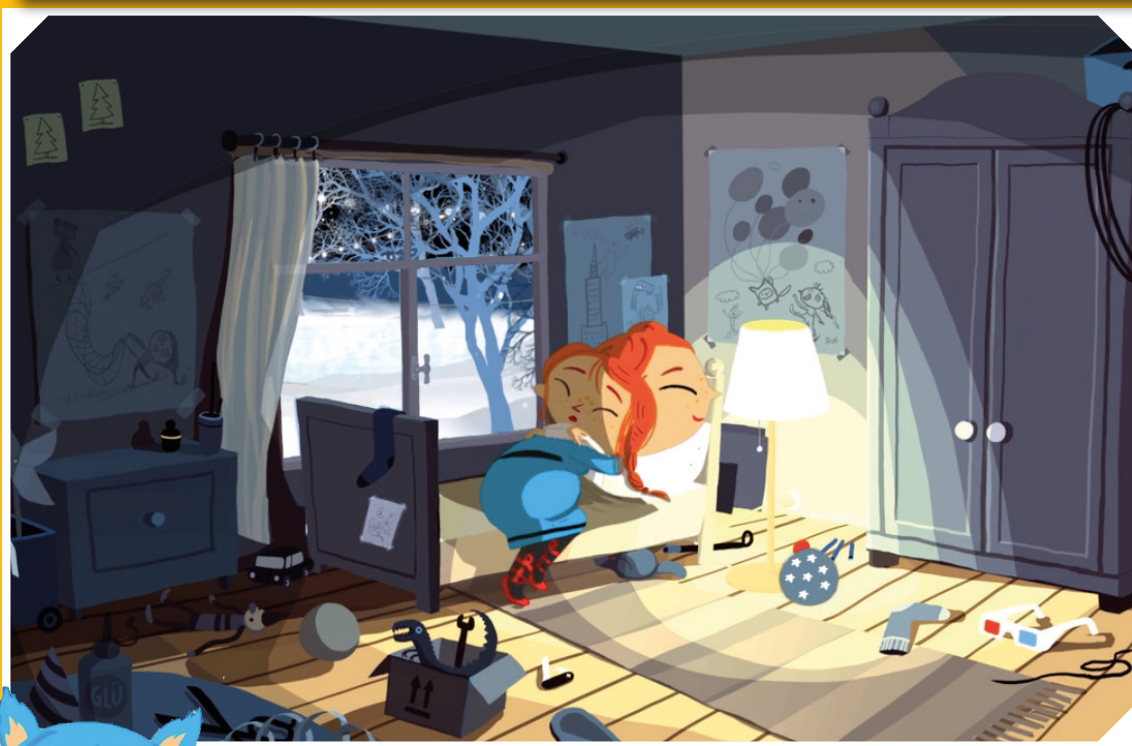
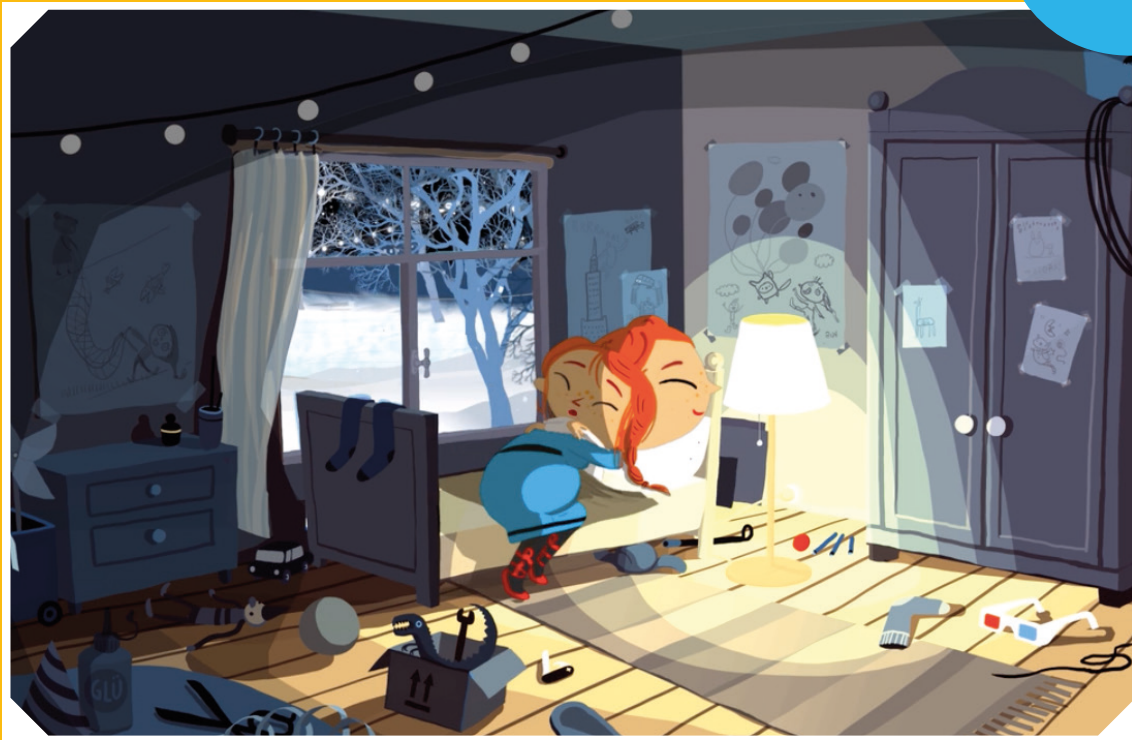

## SABIES QUE...?

El Senyor Sense Son és l'amic imaginari de la Pippi. Es tracta d'una fantasia normal en nens i nenes d'entre 2 i 7 anys. Els amics imaginaris acostumen a ser personatges de ficció que el nen o nena tracta com si fossin reals. Has tingut mai un amic imaginari? Coneixes algú que n'hagi tingut?

Solucions: 1. papers de l'armari, 2. pilota d'estrelles, 3. mitjó del lit, 4. paper del lit, 5. caixa de la tauleta, 6. garlanda de llums, 7. dibuixos d'arbres de la paret.

# Laberint congelat!

DE PRESSA! AJUDA LA PIPPI A AGAFAR EL CAMÍ CORRECTE PER ATURAR L'HOME ABANS QUE LLANCI EL SEU COET CAP A LA LLUNA!

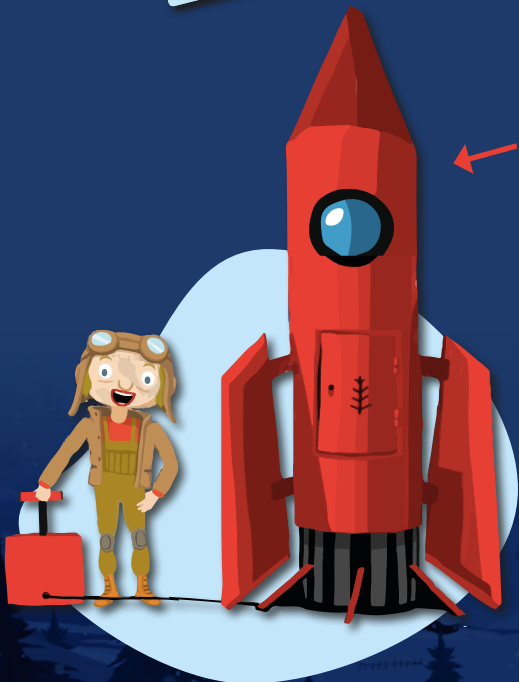

## SABIES QUE...?

La Pippi vol enviar el seu germanet a la Lluna, però, com molt bé diu l'home del coet, a la Lluna no s'hi pot respirar! La Terra està envoltada per l'«atmosfera», un conjunt de gasos que anomenem «aire». Entre aquests gasos trobem l'oxigen, que és el que ens permet respirar. A mesura que ens allunyem del planeta, aquests gasos es troben en menor quantitat, fins que arribem a l'espai, on ja no n'hi ha. Vet aquí per què existeixen els vestits d'astronauta! Per cert! Saps si l'ésser humà ha arribat mai a la Lluna? Si no ho saps, et convidem a esbrinar-ho!



# Noves aficions!

1

Pot ser que, amb l'excusa de recuperar la carta al Pare Noel, la Pippi hagi descobert una nova afició? Ara que ja sap patinar, pot provar altres activitats! Com ho veus?

**OMPLE DE COLORS AQUESTA IMATGE DE LA PIPPI PASSANT-S'HO PIPA AMB EL TRINEU!**

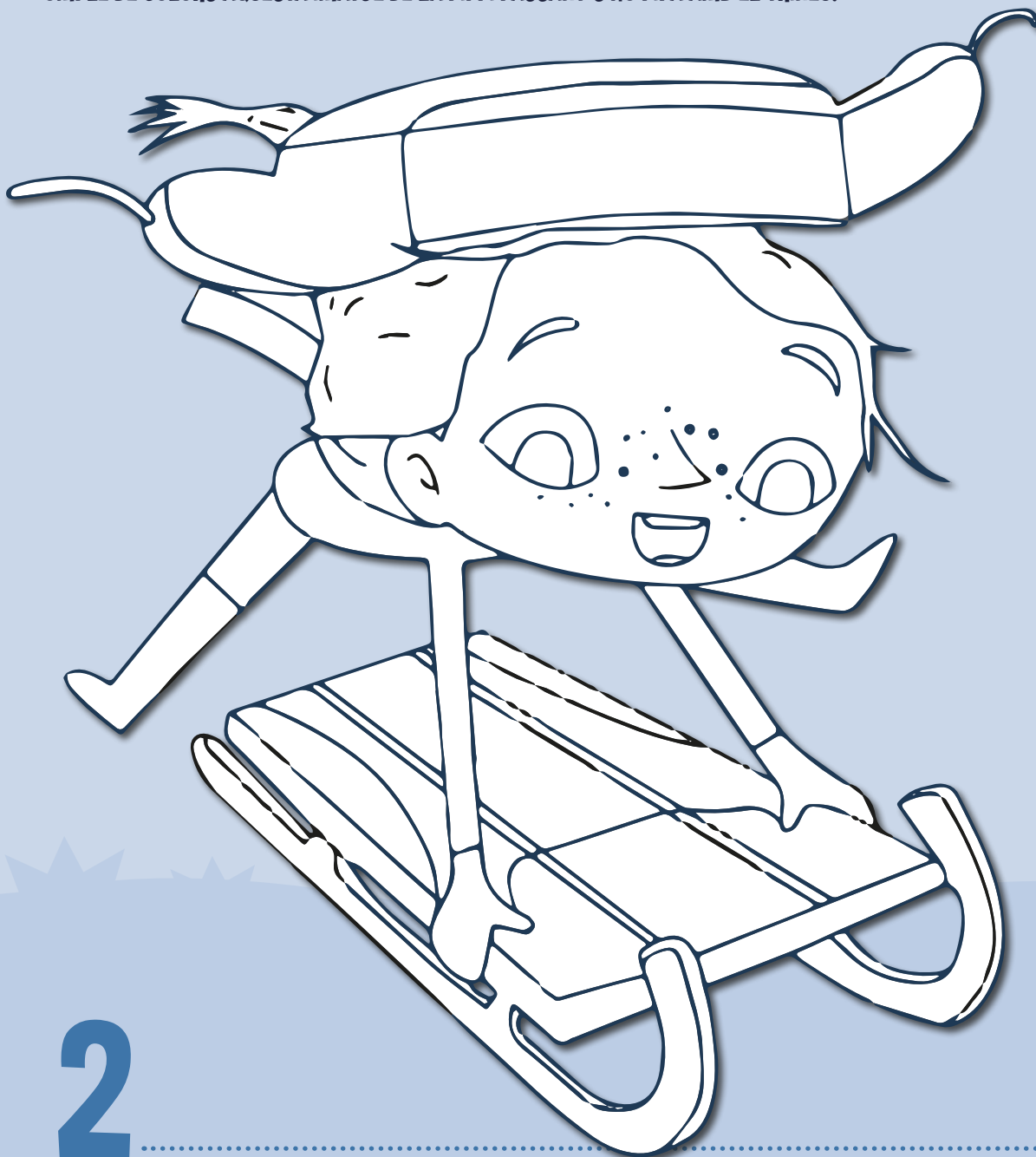

Solució: qualsevol blau

2

T'has fixat que a *Pippi i el Senyor Sense Son* predomina un color per sobre dels altres?

**DELS SEGÜENTS, QUIN CREUS QUE ÉS? EN CERCLA'LI! QUÈ ET TRANSMET AQUEST COLOR?**

**QUIN SIGNIFICAT CREUS QUE LI HAN VOLGUT DONAR A LA PEL·LÍCULA?**

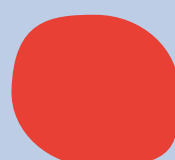
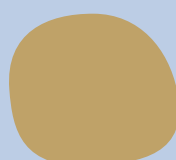
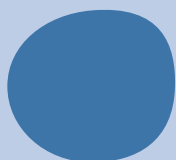



# Germana GRAN, germà petit



La Pippi rebutja el seu germanet perquè li fa perdre l'atenció dels seus pares. Per a la Bu, en canvi, el seu germà és tota la família que coneix.

**CREUS QUE AIXÒ EXPLICA EL COMPORTAMENT DE LES DUES PROTAGONISTES EN LES SEVES RESPECTIVES HISTÒRIES? PER QUÈ?**



---

---

---

---

**UNEIX ELS 65 PUNTS PER REUNIR AQUEST PARELL D'OCELLS TAN BEN AVINGUTS!**

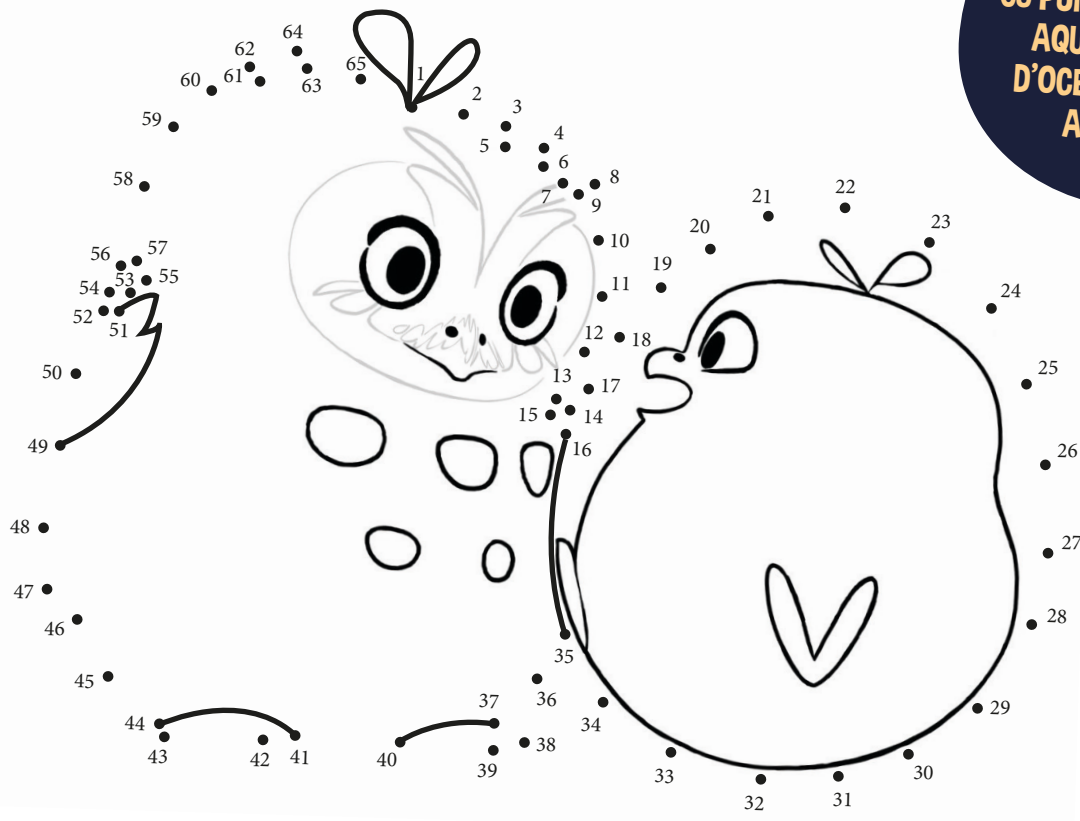

## SABIES QUE...?

L'arribada d'un nou membre a la família és motiu d'alegria, però també suposa un important daltabaix. El fill únic deixa de ser únic i els pares també han d'atendre el nouingut. És normal que aquests canvis puguin afectar el comportament del germà gran, que pot presentar gelosia i tornar a etapes evolutives que tenia superades. A *Pippi i el Senyor Sense Son* en trobem un exemple quan la Pippi prova el xumet del seu germà.



# L'Ou correcte

La Bu viu tota una odissea a causa d'una tempesta. El seu niu cau poc després que hagi sortit de l'ou i, juntament amb el seu germanet, comença la recerca per trobar un animal que els pugui cuidar. I per si no en tenien prou, tot es complica encara més quan la Bu confon l'ou del germà amb... un de cocodril!

**LA PETITA BU NO L'ENCERTA GAIRE A L'HORA DE RECONÈIXER EL PIU ENTRE TOTS ELS OUS DE COCODRIL. AJUDA-LA A TRIAR L'OU CORRECTE! QUIN CAMÍ HA D'AGAFAR?**

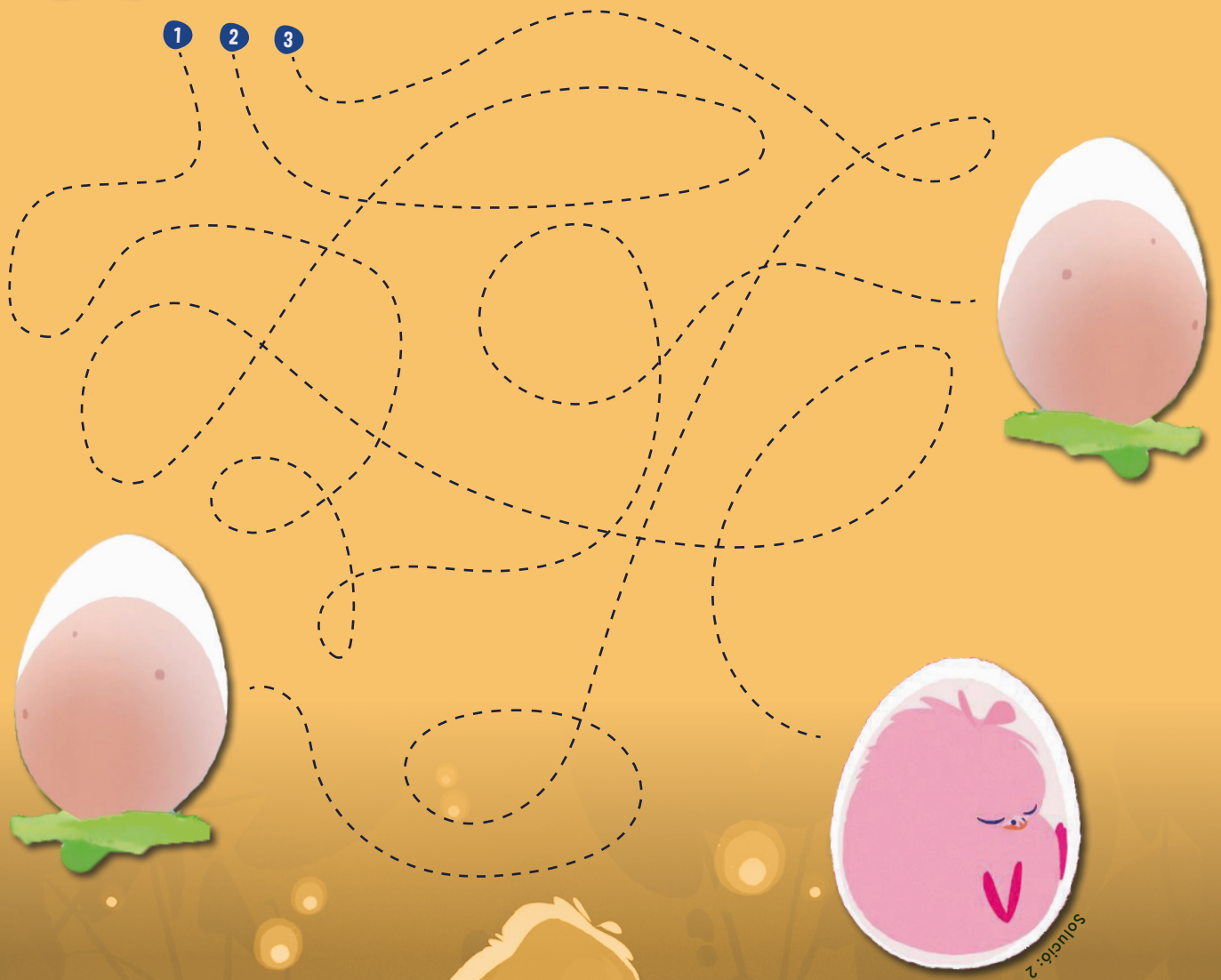

# Pas a pas

El viatge de la Bu es pot dividir en 6 moments que expliquen el plantejament, el nus i el desenllaç de la història. Hem posat títol a cadascun d'ells. Sabries dir si estan ordenats cronològicament?

**RETALLA CADA IMATGE I ENGANXA-LA A L'ESPAI QUE LI CORRESPONGUI, SEGONS EL QUE PASSA A LA PEL·LÍCULA. QUINA PART DE LA HISTÒRIA T'HA AGRADAT MÉS? PER QUÈ?**

1.

**LA TEMPESTA**

2.

**BUSCANT LA MARE DE LA BU**

3.

**EL PIU CONEIX EL WALTER I LA ROSIE**

4.

**LA CARRERA DE LA BU PER RETROBAR EL SEU GERMÀ**

5.

**LA BU VEU EL SEU GERMÀ PER PRIMERA VEGADA**

6.

**LA BU I EL PIU TROBEN UNA MARE ADOPTIVA**



Solucions: 1-e / 2-b / 3-a / 4-f / 5-c / 6-d

# Un temps agitat

La tempesta Rosie ha provocat força desperfectes en aquest poble costaner: para-sols i flotadors fora de lloc, cases inclinades, electricitat espatllada... Afortunadament, el mal temps no ha durat pas gaire. Durant la pel·lícula s'observen més canvis atmosfèrics, te n'has adonat?

**RELACIONA LES IMATGES SEGÜENTS AMB EL CLIMA CORRESPONENT (SOL, PLUJA, NÚVOLS O BOIRA).**

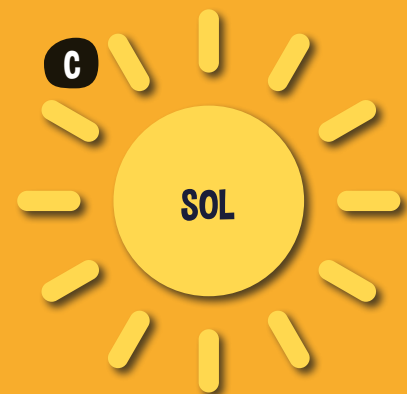

Soluciones: 1-b / 2-c / 3-d / 4-a

**SABIES QUE...?** Els meteoròlegs anomenen els huracans i les tempestes tropicals amb noms de persona (com la tempesta Rosie!). Això facilita la comunicació entre ells i amb els ciutadans a l'hora de presentar la previsió del temps, donar avisos i informar dels perills.

# Els personatges

1

En aquesta pel·lícula, els humans no en són els protagonistes! Però també hi tenen un paper important. El Walter i la Rosie són un nen i una nena que van a visitar el seu avi, l'home que avisa de la tempesta al començament del film. De quina manera intervenen aquests personatges en la història? Milloren o empitjoren la situació dels dos ocellets? Per què?



2

QUANTS ANYS DIRIES QUE TENEN EL WALTER I LA ROSIE? ET DONEM UNA PISTA: ELL ÉS EL GERMÀ PETIT! RETALLA I ORDENA ELS PERSONATGES DE MÉS JOVE A MÉS GRAN (DE L'1 AL 4).

JILL



WALTER



VICTOR



ROSIE



# Un munt d'animals!

Són molts els animals que apareixen a *El viatge de Bu*. Tots ells es poden classificar en les tres categories següents:



## MAMIFERS

Solen tenir el cos cobert de pèl. Alleten les seves cries.



## OCELLS

Tenen el cos cobert de plomes. Tenen ales, bec i urpes.



## RÈPTILS

Tenen el cos cobert d'escates. Tenen la pell gruixuda.

Al començament de la pel·lícula, la Bu intenta desesperadament trobar una mare que cuidi d'ella i el seu germà, però no té gaire sort. Finalment, troba una família capaç d'alimentar i tenir cura dels dos ocellets. Saps de quin animal es tracta?

**ENCERCLA'L A CONTINUACIÓ!**



PORC



SERP



CAIMAN



LLÚDRIA



FLAMENC



OS RENTADOR



OPOSSUM



GUINEU

**2** T'ESPERAVES AQUEST FINAL DE LA HISTÒRIA? QUÈ PENSAVES QUE PASSARIA? ANIMA'T A CLASSIFICAR AQUESTS ANIMALS EN LES CATEGORIES ANTERIORS!

Solucions: 1. Os rentador / 2. Mamífers: os rentador, porc, guineu, opossum / Ocells: flamenc / Rèptils: serp i caiman

# Plomes de colors!

La Bu s'adorm damunt de l'ou del seu germà la nit abans que neixi. **RECORDES AQUESTA ESCENA DE LA PEL·LÍCULA?**

**APROFITA  
LES PLOMES DE LA  
BU PER DEIXAR VOLAR  
LA TEVA IMAGINACIÓ I  
OMPLE DE COLORS  
EL DIBUIX DEL  
MOMENT!**



## SABIES QUE...?

L'òliba és un tipus d'ocell dins de la família dels rapinyaires nocturns. A diferència dels mussols, les òlibes no acostumen a tenir plomes alçades en forma d'orella. El seu aliment més habitual són els ratolins, però també mengen ratpenats, llangardaixos i petits insectes, com cucs i paneroles. Surten a caçar de nit i poden passar-se hores buscant menjar.





[www.ritalucafirms.com](http://www.ritalucafirms.com)

